



www.sernoticias.com.mx

Pobladores de San Pedro Atlapulco incendian vehículos de presuntos talamonte; acusan abandono de autoridades

Comuneros aseguran que han denunciado durante años la tala clandestina sin obtener respuesta efectiva; advierten que continuarán actuando si no se refuerza la vigilancia forestal.

FIRR

EDOMEX.- El hartazgo por la tala clandestina volvió a estallar en la comunidad de San Pedro Atlapulco. La tarde-noche del lunes, habitantes de esta localidad retuvieron e incendiaron al menos tres camionetas presuntamente utilizadas para la extracción ilegal de madera, en una acción que evidencian la creciente tensión social ante lo que consideran una constante omisión de las autoridades encargadas de proteger los bosques de la región.

Los hechos ocurrieron en el paraje El Zarco, sobre la carretera libre México-Toluca, donde los pobladores trasladaron las unidades decomisadas y les prendieron fuego, provocando el cierre total de la vialidad durante varias horas.

De acuerdo con testimonios de comuneros, un grupo de aproximadamente 30 personas fue sorprendido cargando madera en una zona boscosa cercana a La Marquesa. Versiones de los habitantes señalan que los presuntos talamontes habrían respondido con disparos al ser confrontados, aunque finalmente las camionetas fueron aseguradas por los vecinos.

Más allá del incidente, la protesta reflejó el profundo descontento de la comunidad contra las autoridades federales, estatales y ambientales. Los habitantes denunciaron que han reportado en numerosas ocasiones la tala ilegal ante instancias como la Procuraduría Federal de

Protección al Ambiente (PROFEPA), la Guardia Nacional y dependencias del Gobierno del Estado de México, sin que hasta ahora existan resultados visibles o una estrategia permanente para combatir este delito.

“Estamos haciendo el trabajo que les corresponde a las autoridades”, reprocharon vecinos de la comunidad, quienes aseguran que esta es al menos la quinta ocasión en que deben intervenir directamente para frenar actividades ilícitas relacionadas con la explotación forestal.

Los comuneros sostienen que durante los últimos tres años la tala clandestina ha provocado daños significativos en decenas de hectáreas de bosque, afectando no solo el ecosistema de la zona sino también la captación de agua que abastece a diversas comunidades del Valle de Toluca y de la Zona Metropolitana del Valle de México.

Elementos de la Policía Estatal y de la Guardia Nacional acudieron al lugar para dialogar con los manifestantes y restablecer el tránsito vehicular. Hasta el cierre de esta edición no se reportaron personas detenidas ni lesionadas, mientras que la circulación fue reabierto una vez retiradas las unidades calcinadas.

Sin embargo, el episodio deja al descubierto una problemática que se repite en distintos municipios mexiquenses: comunidades que, ante la percepción de inacción gubernamental, optan por organizarse y actuar por cuenta propia para defender sus recursos naturales.



Hasta el momento, ni las autoridades municipales ni el gobierno estatal han emitido una postura detallada sobre las denuncias de los habitantes ni sobre las acciones concretas que



se implementarán para combatir la tala clandestina en la región.

Los pobladores advirtieron que, de continuar la falta de vigilancia y de resultados con-

tra las redes dedicadas al saqueo de madera, mantendrán e incluso intensificarán sus movilizaciones para proteger los bosques de San Pedro Atlapulco. ●

En redes sociales docentes estallan contra retrasos en pagos cuestionan al SMSEM

Docentes y usuarios difunden mensaje que denuncia presunto retraso en retroactivos y apoyos económicos; exigen explicaciones sobre recursos pendientes desde enero.

STAFF

EDOMEX.- A través de redes sociales comenzó a circular un mensaje atribuido a integrantes y simpatizantes del magisterio mexiquense, en el que se expresa un fuerte descontento por el presunto retraso en el pago de retroactivos, incrementos salariales y diversos apoyos económicos correspondientes al presente año.

La publicación, que se ha difundido ampliamente en grupos de docentes y espacios digitales vinculados al sector educativo, cuestiona el manejo de los recursos destinados al magisterio y acusa a las autoridades estatales y sindicales de mantener en incertidumbre a miles de trabajadores de la educación.

En el texto se plantea una interrogante que ha comenzado a generar debate entre los maestros: cuánto tiempo más deberán esperar para recibir prestaciones y aumentos que, según señalan, debieron reflejarse desde principios de año.

Los autores de la publicación sostienen que el retraso ocurre en un contexto de incremento constante en el costo de vida, lo que ha afectado la economía de numerosas familias de docentes mexiquenses. Asimismo, califican la situación como una muestra de indiferencia institucional hacia uno de los sectores más importantes del servicio público.

Las críticas también alcanzan a la dirigencia del Sindicato de Maestros al Servicio del Estado de México (SMSEM), cuyos detractores consideran que no ha ejercido suficiente



presión para garantizar el cumplimiento de los compromisos económicos con los trabajadores de la educación. En particular, el mensaje cuestiona el papel del secretario general del sindicato y reclama una postura más firme frente a las autoridades.

De igual forma, la publicación lanza señalamientos contra la administración estatal encabezada por la gobernadora, argumentando que existe una desconexión entre las promesas realizadas al magisterio y la situación que actualmente enfrentan miles de docentes.

Aunque hasta el momento no existe un posicionamiento oficial relacionado con esta publicación en particular, el malestar reflejado en redes sociales evidencia una creciente inconformidad dentro de sectores del magisterio

mexiquense, que demandan claridad sobre las fechas de pago y el destino de los recursos pendientes. La difusión del mensaje coincide con un periodo en el que diversos grupos de docentes han manifestado inquietudes sobre prestaciones, incrementos salariales y apoyos económicos, temas que históricamente han generado tensión entre las bases magisteriales, las dirigencias sindicales y las autoridades educativas. Mientras continúan las expresiones de inconformidad en plataformas digitales, los docentes exigen información precisa sobre los pagos pendientes y piden que tanto el gobierno estatal como la representación sindical ofrezcan respuestas claras para evitar que la incertidumbre siga creciendo entre el gremio. ●

PODER JUDICIAL DEL EDOMÉX APUESTA POR LA MODERNIZACIÓN DE SUS ARCHIVOS

Instalan Grupo Interdisciplinario de Archivo para mejorar la gestión documental y acercar la justicia a la ciudadanía



STAFF

EDOMEX.-

Con el objetivo de fortalecer la gestión documental y garantizar una mejor conservación de los expedientes judiciales, el Poder Judicial del Estado de México instaló formalmente el Grupo Interdisciplinario de Archivo, un órgano que tendrá la responsabilidad de coordinar estrategias para modernizar y optimizar el manejo de la información institucional. ●

Llama CAEM a municipios a reforzar limpieza y desazolve para prevenir inundaciones en temporada de lluvias

La Comisión del Agua del Estado de México exhortó a los ayuntamientos a fortalecer el mantenimiento de la infraestructura hidráulica y promover campañas de concientización ciudadana para evitar la acumulación de basura en el drenaje.



FERNANDA RUÍZ

EDOMEX.- Ante el inicio de la temporada de lluvias, el Gobierno del Estado de México, a través de la Comisión del Agua del Estado de México (CAEM), hizo un llamado a los municipios y organismos operadores de agua para intensificar las labores de limpieza, desazolve y mantenimiento de la infraestructura hidráulica, con el objetivo de prevenir inundaciones y reducir riesgos para la población.

Las recomendaciones forman parte del Atlas de Inundaciones XXXII, documento que identifica acciones prioritarias para minimizar afectaciones derivadas de las precipitaciones pluviales en distintas regiones de la entidad. Entre las medidas sugeridas destaca el fortalecimiento de los programas de limpieza y desazolve en redes de alcantarillado, subcolectores, colectores, emisores, drenes a cielo abierto, rejillas y cárcamos de bombeo, a fin de garantizar

el adecuado flujo de aguas pluviales y residuales. La dependencia estatal también recomendó realizar mantenimiento preventivo y correctivo a los equipos electromecánicos instalados en cárcamos de bombeo, además de contar con sistemas de respaldo que permitan continuar las operaciones en caso de fallas en el suministro eléctrico. Como parte de las acciones preventivas, la CAEM sugirió implementar bitácoras de operación para monitorear el funcionamiento de los sistemas de bombeo y detectar oportunamente posibles fallas.

En materia de residuos sólidos, la Comisión destacó la importancia de reforzar las campañas de concientización ciudadana para evitar que la basura sea arrojada en calles, avenidas y espacios públicos, ya que esta práctica continúa siendo una de las principales causas de obstrucción en las redes de drenaje y, en consecuencia, de inundaciones durante las lluvias intensas. ●

Detienen a presunto feminicida de estudiante de la UAEMéx en Chimalhuacán

La Fiscalía General de Justicia del Estado de México informó la cumplimentación de una orden de aprehensión contra un hombre investigado por el feminicidio de una joven estudiante de la Universidad Autónoma del Estado de México (UAEMéx).



REDACCIÓN

EDOMEX.- Como resultado de trabajos de investigación y en coordinación con autoridades municipales de Chimalhuacán, elementos de la Fiscalía General de Justicia del Estado de México (FGJEM) detuvieron a Francisco Iván “N”, quien es investigado por su probable participación en el delito de feminicidio en agravio de una estudiante de la Universidad Autónoma del Estado de México (UAEMéx).

De acuerdo con la información difundida por la dependencia estatal, la captura se realizó en cumplimiento de una orden de aprehensión derivada de las indagatorias desarrolladas por el Ministerio Público y cuerpos de investigación.

Tras su detención, el imputado fue ingresado a un Centro Penitenciario y de Reinserción Social de la entidad, donde permanecerá a disposición de la autoridad judicial que determinará su situación jurídica en las próximas horas.

El caso ha generado atención pública debido a que la víctima era estudiante de la máxima casa de estudios mexiquense. Hasta el momento, la Fiscalía no ha dado a conocer mayores detalles sobre los hechos ni sobre el avance de la carpeta de investigación.

Las autoridades reiteraron que la detención forma parte de las acciones para combatir la violencia de género y garantizar el acceso a la justicia para las víctimas y sus familias. ●

Inicia Gobierno del EDOMÉX construcción del Paso Superior Vehicular Peñón-Texcoco; beneficiará a más de 2 millones de habitantes

Con una inversión superior a 650 millones de pesos, la obra busca agilizar el tránsito de más de 53 mil vehículos diarios entre el oriente del Estado de México y la Ciudad de México.



FERNANDA RUÍZ

EDOMEX.-

Como parte de la estrategia estatal denominada “2026, Año de las Obras en EdoMéx”, la gobernadora Delfina Gómez Álvarez dio el banderazo de inicio a la construcción del Paso Superior Vehicular

Peñón-Texcoco y Avenida 602, un proyecto que busca mejorar la movilidad en la zona oriente de la entidad y fortalecer la conexión con la Ciudad de México.

La obra contará con una inversión superior a los 650 millones de pesos y beneficiará a más de 2 millones de habitantes de municipios como Nezahualcóyotl, Texcoco y Ecatepec, además de usuarios que diariamente se desplazan hacia la capital del país.

De acuerdo con las autoridades, la primera etapa contempla la construcción de un puente vehicular de aproximadamente 300 metros de longitud con cuatro carriles de circulación, diseñado para agilizar el tránsito de más de 53 mil vehículos al día en uno de los corredores de mayor afluencia vehicular del Valle de México. ●

CARTÓN AUTOR: JONÁS

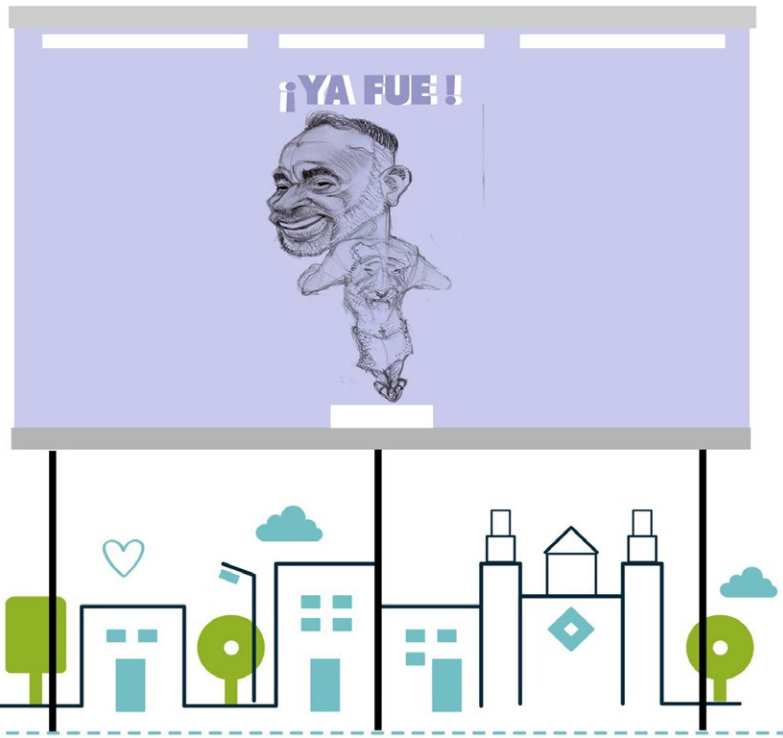

COLUMNA

DESDE LAS ALTURAS



ARTURO ALBITER MARTÍNEZ

Por más que quiere, el alcalde de Metepec, Fernando Flores no puede detener las críticas.

Lo "usaron como carne de cañón", muestra clara de que a pesar de todo el problema que enfrenta no conoce la auto-crítica.

A estas alturas tampoco sorprende su actitud, que parece alentada desde la secretaría del Ayuntamiento.

Elio Campirán se levanta como una de las figuras que más influyen en el alcalde y que le impulsan su soberbia.

Las críticas no importan y el plan para posicionar a su esposa ya empezó.

Ahora resulta que incluso, la estructura que tanto presumen no es ni panista.

Será un problema para Fernando Flores posicionar a su esposa sin partido, ya que en el PAN podrían no aceptar sus condiciones.

Porque además Acción Nacional en Metepec no pasa de 500 afiliados. Aunque mucho sostienen que esos números no

cuentan.
PREGUNTA DEL DÍA

¿No se supone, que porque en el país y el Estado de México gobiernan dos mujeres, las secretarías que atienden a este sector debían tener un papel relevante?

¿Está bien que en la federación, la dependencia tenga casi dos meses sin titular y luego de nombrarla dicen que llega hasta septiembre?

¿En el Estado de México alguien sabe qué hace la titular de la Secretaría de las Mujeres?

¿Bueno, por lo menos la ven en su oficina?

¿Esa es la importancia que tiene la que se supone debía dar grandes resultados?

Las cosas para el alcalde de Metepec, Fernando Flores no mejoran y a pesar de ello, la soberbia se mantiene, la auto-crítica o reflexión no aparecen.

Mucho hemos anotado que de estar en una posición inmejorable para avanzar en su carrera política y con posibilidades incluso de pelear la candidatura a la gubernatura, ahora su situación es precaria por decir lo menos.

Pero lo que ha mostrado hasta el momento es que no va a ceder, mantendrá su mismo posicionamiento hasta el final.

La renuncia al cargo no entra en sus planes y ya lo dejó muy en claro. Se mantendrá, porque además le falta la mitad de la gestión.

Aunque las críticas han llegado de todos lados, parece que la presión al interior del PAN es más fuerte.

Además se debe tomar en cuenta que ha sido muy cuidadoso con la relación que ha mantenido con las principales figuras de la administración estatal, incluso con el mismo Horacio Duarte, secretario general de Gobierno.

No se debe olvidar que ni el mismo Ricardo Moreno lo critica, al contrario, por ejemplo lo defiende de los resultados relacionados con la percepción de inseguridad y dice estar de acuerdo con él respecto a los datos que continuamente aporta.

Así que, la relación que guarda con los principales actores de Morena en la entidad, por lo menos no es tensa.

Pero en el PAN las cosas son diferentes, desde el evento que hizo para "lanzar" a su esposa como aspirante a la presidencia municipal brincándose a la dirigencia estatal fue el primer encontronazo.

Lo que vino después ya es la presión normal ante la soberbia que mantiene el alcalde.

ELIO CAMPIRÁN, EL INCÓMODO SECRETARIO DEL AYUNTAMIENTO, PIEZA IMPORTANTE EN EL EQUIPO DE FERNANDO FLORES.

En todo esto, un actor ha jugado un papel decisivo y uno que está muy cerca del alcalde. Para nadie es un secreto que Elio Campirán, el secretario del Ayuntamiento es una de las piezas más controvertidas.

Con un pasado priista, como muchos en casi todas las administraciones, es la figura que no solo sostiene la soberbia del

alcalde, sino que la impulsa.

Se ha convertido en algo como el poder detrás del poder que así como su jefe, también adopta una postura similar al interior del Ayuntamiento.

ESTRUCTURAS Y AFILIADOS QUE NO CUENTAN

En Metepec se habla en diferentes plataformas del número de afiliados que tiene cada partido.

Resulta que el PAN no tiene ni 500 afiliados, cosa que muchos ven como poco importante, porque no es un parámetro que cuente al momento de una elección.

Y es que por ejemplo en Morena, aparentemente cuentan con un padrón de 4 mil afiliados, pero de todas formas no ganan. Otro ejemplo es el Partido Verde con más de mil 300 y sólo tiene el 3% de la intención del voto.

Así que gran parte de la estructura que apoya a la gestión municipal viene del PRI.

Y entonces tenemos que recordar que el año pasado, Fernando Flores hizo un evento con priistas que le costó una enorme discusión con su gran amigo, Enrique Vargas.

Y la mano fuerte en el Ayuntamiento es un ex priista que conoce muy bien de estructuras.

Iraí Albarrán se mantiene en el camino para buscar la candidatura, pero la pregunta es: ¿Qué partido la apoyará?

Espectaculares que sólo muestran la postura del alcalde. No renuncia, minimiza el escándalo que protagonizó y mantiene a su esposa en la carrera por la alcaldía.

Pero las cosas se han complicado en el PAN y podrían no abanderar a Iraí Albarrán.

Así que seguramente Elio Campirán ya debe tener un plan B.

Lo único que queda claro es que a esta historia en Metepec, le faltan muchos episodios que pasan por la toma de decisiones que pueden llegar a dirigencias nacionales.

PREGUNTA DEL DÍA: ¿QUÉ TAN IMPORTANTES SON LAS SECRETARÍAS DE LA MUJER EN LA FEDERACIÓN Y EL ESTADO DE MÉXICO?

Con la llegada de dos mujeres al ejecutivo federal y estatal, en el caso del Estado de México, todo apuntaba a que las secretarías de la Mujer tendrían un papel protagónico en ambas administraciones, pero hasta el momento la realidad parece diferente.

En la federación desde hace casi dos meses, salió Citlalli Hernández para sumarse a la estructura de Morena y desde entonces no habían nombrado a su sucesora. Ayer se dio a conocer que será la todavía senadora, Laura Itzel Castillo, pero hasta septiembre.

En el Estado de México mucho se habló del papel que hizo la primera secretaria nombrada por la mandataria, Mónica Chávez.

A pesar de las múltiples quejas en su contra, incluso contra las mismas mujeres de la dependencia, resulta que no sólo la mantienen en el gabinete, sino que le dan un ascenso importante y la convierten en Oficial Mayor.

Nombran a María Esther Rodríguez, pero resulta que quien maneja la dependencia es su secretario particular, ya que la titular prácticamente no va a su oficina.

Entonces ¿Las secretarías de la Mujer, federal y estatal juegan el papel protagónico que debían tener?



COLUMNA

El horror cotidiano en Edomex: Cuando el feminicidio deja de ser "un hecho aislado"



MALVA

La noticia nos golpea el pecho como un eco que se niega a apagarse, pero que el poder insiste en ignorar: Miriam tenía 22 años, estudiaba Derecho en la UAEMéx Chimalhuacán y hoy está muerta. Su cuerpo fue hallado con huellas de violencia en una vivienda de Santa María Nativitas.

Sí, ya detuvieron al presunto feminicida, Francisco Iván "N". Sí, la Fiscalía Especializada mantiene la investigación



COLUMNA

ESPACIO ELECTORAL

SE DESGRANA LA MAZORCA SENATORIAL MORENA



ELEAZAR FLORES

DIPUTADOS, TAMBIÉN-. A 45 días del inicio del calendario electoral y en RECESO A MEDIAS en el Legislativo, la COMISIÓN PERMANENTE saca lo urgente, pues en LISTA INICIAL se calcula que dejarán escaños y curules UNA VEINTENA de propietarios.

De todos los partidos, así sea que los reflectores se enfoquen principalmente en los guindas, -entendible por ser gobierno-, pero las demás divisas harán lo mismo llegado el límite para estar libres en buscar otra posición distinta a su escaño o curul, una gubernatura o una presidencia municipal.

MORENOS-. Con el apoyo del senador, aparentemente devaluado, Adán Augusto López Hernández, la chihuahuense Andrea Chávez apunta, pues desde antes la DESTAPÓ el tabasqueño, sugiriendo incluso a sus compañeros de divisa del norte, que "ni se preocupen, la candidata a gobernadora será Andrea".

La susodicha como buena morena, inició sus labores proselitistas desde hace casi un año, con recorridos vehiculares con su foto y programas sociales de MORENA, pero adjudicándose la senadora...sin ningún apercibimiento del INE, para variar.

En la lista de SUSPIRANTES aparece la TLAXCALTECA Ana Lilia Rivera, la GUERRERENSE Beatriz Mojica, la SINALOENSE Imelda Castro y la SANLUSINA Ruth González Silva de Gallardo Cardona, esposa del actual mandatario, quien llegó al cargo con la bandera del Partido Verde Ecologista de México, en alianza con MORENA.

A tal grado quieren "sacrificarse" por sus paisanos del vecino de diez estados,

que el matrimonio RICARDO-ANA LILIA, hasta piensan DIVORCIARSE... del Movimiento de Regeneración Nacional, si la dirigencia partidista obedece a pie juntillas la instrucción de su COMANDANTA de, cero nepotismo a partir de 2027.

Gobernador y senadora quieren salirse con la suya, -la CANDIDATURA-, aprovechando la RENDIJA CONSTITUCIONAL de exigir este requisito hasta el 2030, solamente que, por acuerdo partidista, el Movimiento de Regeneración Nacional, en anuncio mañanero presidencial, dijo que la observancia la respetarán a partir de 2027.

Un paréntesis haría el senador texcocano Higinio Martínez que, contraviniendo SUGERENCIAS de su paisana gobernadora, se reúne hasta con guindas castigados por la administración estatal, bajo el subterfugio de BUSCAR LA UNIDAD.

Laura Itzel Castillo dejará su escaño para ir a INMUJERES, anunció la doctora.

PAN-. En el partido azul, sigue en su lucha mediática el dueño, -perdón, originario de HUIXQUILUCAN, ENRIQUE VARGAS, actual senador, antes diputado y más antes, alcalde de esta comuna municipalidad; pero ahora quiere suceder en el cabildo a ROMINA CONTRERAS CARRASCO, su esposa.

El matrimonio ENRIQUE-ROMINA ha logrado antes otras reelecciones y de conseguirlo, el senador iría por una más.

La notoriedad de Huixquilucan aumentó cuando dejando la alcaldía alcanzó la candidatura un tal ALFREDO DEL MAZO MAZA, por si lo ha olvidado.

Hasta ahora estas son las visibles bajas en el Legislativo federal; pero apueste y ganará a que aumentarán.

POLÍTICA EN VIOLETA

realidad que habitamos las mujeres en el Edomex: una ruleta rusa donde estudiar, caminar o existir es un acto de alto riesgo. ¿De qué sirven las mesas de seguridad diarias si las aulas de la UAEMéx se siguen quedando vacías? ¿De qué sirve un cambio de partido en el gobierno si la periferia sigue siendo un territorio donde nos cazan?

La gobernadora Delfina Gómez asumió el cargo con la promesa histórica de transformar el estado más peligroso para ser mujer. Sin embargo, a las jóvenes de Chimalhuacán, Ecatepec o Toluca no las protegen las promesas de campaña ni los boletines de prensa que celebran capturas post-mortem. La justicia no es solo atrapar al culpable cuando el daño ya es irreversible; la verdadera justicia es la prevención, es el derecho a no ser asesinadas.

Gritar #JusticiaParaMiriam no es solo exigir una condena para su agresor. Es un reclamo directo a un gobierno que se muestra rebasado por la violencia machista. La comunidad universitaria de la UAEMéx y las mujeres del Edomex estamos cansadas de velar a nuestras compañeras mientras las autoridades se toman fotos de protocolo.

¿Cuántas vidas más le costará a esta administración entender que la Alerta de Violencia de Género no es un trámite burocrático, sino una emergencia nacional? Gobernadora Delfina: las mujeres en el Estado de México no queremos que capturen a nuestros asesinos; queremos que dejen de matarnos.

DIRECTORIO

Daniel Castro Vallejo
Presidente

Francisco Ismael Ruíz Ríos
Director General Editorial

Fernanda R. Lopez
Edición Digital

Arturo Albiter Martínez
El Husmeador
Jorge Vera
Jesús Espinosa García
Eleanor Flores
Columnistas

Alicia Rivera
Arturo Tlatelpa
Valeria Vargas
Colaboradores

Leo Maximiliano
Diseño y edición

SERNOTICIAS.COM.MX PERIODISMO DEL CENTRO DE MÉXICO, Martes 16 de Junio 2026, periódico de publicación diaria. Editor responsable: Francisco Ismael Ruíz Ríos. Número del Certificado de Reserva de Derechos al Uso Exclusivo 04-2024-011213252500-101 otorgado por el Instituto Nacional del Derecho de Autor. Certificado de Licitud de Título y Contenido en trámite. Domicilio de la publicación: Av. Isidro Fabela 1127, Colonia Tlacopa, C.P. 50010, Toluca, Estado de México. Impresa por El Universal Compañía Periodística Nacional, S.A. de C.V., Bucareli 8, Colonia Centro, Alcaldía Cuauhtémoc, C.P. 06040, Ciudad de México y distribuida por Marcos Gustavo Álvarez Vilchis, Prolongación Chihuahua 206, San Lorenzo Tepatlán, C.P. 50010, Toluca, Estado de México.



COLUMNA

LO QUE SE ESCUCHA EN EL VALLE



EL ENTERADO

- ¿Las apariencias engañan, ahora entre políticos?
- CNTE traslada sus protestas al Estado de México
- Se deslinda IEEM de frenar a aspirantes anticipados
- Falta de servicios orilla a habitantes a pedir nuevos gobiernos

... Los supuestos roces políticos internos que se rumoran ha habido entre la gobernadora Delfina Gómez y el secretario general de Gobierno, Horacio Duarte, están quedando atrás...

... Al menos eso aparentan, tal vez porque ya les llamaron la atención desde el partido guinda, o porque también intervino en el asunto la propia Presidenta Claudia Sheinbaum...

... Ahora la postura oficial es de manejar una imagen de unidad “republicana”, ya que ambos actores han hecho llamados públicos a cerrar filas para consolidar sus proyectos en el Estado de México...

... Horacio Duarte ha enfatizado la necesidad de evitar protagonismos personales y priorizar la unidad para fortalecer el liderazgo de la gobernadora y el proyecto de la Cuarta Transformación...

... Ambos ya aparecen nuevamente en actos de gobierno en donde muestran una estrecha sincronía en la supervisión de obras estratégicas estatales, como lo evidencian las re-

cientes iniciativas de movilidad para la zona oriente de la entidad mexicana...

... Se sabe hoy en día que, desde el gobierno estatal y el círculo cercano a la mandataria, la línea oficial es destacar el trabajo coordinado y la colaboración con el gobierno federal para sacar adelante el Plan de Desarrollo del Estado de México...

... Sin embargo, es importante señalar que, a pesar de los discursos oficiales de estabilidad, diversos análisis en medios y de opinión pública local, continúan debatiendo sobre presuntas pugnas entre facciones dentro de Morena en el Edomex, como el Grupo Texcoco contra otros liderazgos...

... Precisamente en este último concepto, ahí aparece la figura del también texcocano Higinio Martínez... ¡Pero esa es otra historia! ...

... La CNTE (Coordinadora Nacional de Trabajadores de la Educación) ya trasladó al Estado de México sus protestas...

... Los maestros disidentes, quienes tienen abandonadas las aulas ya desde hace más de un mes, en pleno fin de cursos, tomaron ahora casetas de cobro de peaje, en la autopista Naulpan-Ecatepec y permitieron el libre tránsito de los automovilistas...

... Alrededor de 200 profesores arribaron a este punto como parte de la jornada de movilizaciones que mantienen para exigir la atención de sus demandas laborales y educativas

por parte del Gobierno federal...

... La protesta se desarrolló de manera pacífica; se manifestantes levantaron las plumas de cobro y, entre consignas y pancartas, invitaron a los conductores a avanzar sin realizar el pago correspondiente, lo que provocó asentamientos viales ligeros pero fluidos en la zona de Tlalnepantla...

... Representantes de la coordinadora señalaron que esta acción forma parte de un plan de lucha escalonado ante lo que consideran una falta de respuestas resolutivas a sus pliegos petitorios, los cuales incluyen la abrogación de las reformas educativas previas, la basificación de plazas y mejoras salariales urgentes...

... Sin embargo, su protesta se sigue refiriendo principalmente, a la abrogación de la Ley del ISSSTE de 2007...

... Obviamente, las autoridades federales rechazan abrogar dicha ley, debido a la inviabilidad financiera y el impacto presupuestal que esto causaría...

... Insisten en que revertir la reforma para regresar a un sistema solidario de pensiones, requeriría una inversión estimada en cerca de 7 billones de pesos (aproximadamente el 20% del PIB), lo cual pondría en riesgo la estabilidad macroeconómica del país...

... Ahora resulta que el Instituto Electoral del Estado de México (IEEM) no tiene facultades para actuar de oficio, ni para frenar por cuenta propia, los actos anticipados de campaña de los candidatos...

... Esa facultad corresponde exclusivamente al Tribunal Electoral del Estado de México (TEEM), una vez que exista una denuncia formal y se desarrolle el procedimiento correspondiente, revira el IEEM a quienes le acusan de no actuar...

... Según dice el organismo electoral local, está limitado a recibir, tramitar e investigar quejas, pero la sanción definitiva recae en el Tribunal Electoral del Estado de México...

... De plano, el IEEM ha advertido que tiene “atado de manos” al no poder sancionar directamente ni iniciar investigaciones de oficio, ante la promoción indebida o eventos proselitistas fuera de los tiempos oficiales...

... El “árbitro” de las competencias electorales ha exhortado a los actores políticos y a la ciudadanía, a presen-

tar quejas formales cuando detecten violaciones a la equidad de la contienda, ya sea en redes sociales, propaganda o eventos públicos...

... Uno de los casos más visibles ocurre en Huixquilucan, donde el senador panista Enrique Vargas mantiene una intensa presencia pública, territorial y mediática que lo mantiene permanentemente en el centro de la conversación política mexiquense rumbo a 2027...

... Todo mundo se da cuenta que la actividad política rumbo a 2027, continúa acelerándose en distintas regiones del Estado de México, mucho antes de que arranque oficialmente el proceso electoral... Pero nadie hace nada por frenarla...

... Aprovechando el tema de la creación de nuevos municipios, petición de varias comunidades en distintas localidades mexiquenses, el poder Legislativo de la entidad, hizo un “fuerte” llamado a las actuales administraciones, a garantizar los servicios públicos, que tal parece es el principal problema por lo que algunos habitantes de demarcaciones, se quieren separar...

... Y es que, tras exhibir localida-

des falta de servicios y olvido como motivo para buscar ser nuevos municipios mexiquenses, la comisión legislativa de Límites Territoriales del Estado de México y sus Municipios dialogará con las autoridades para buscar solucionar las demandas y revisar temas presupuestales en 2027...

... Cabe recordar que al momento son 11 solicitudes para la constitución de nuevas demarcaciones las que son analizadas por parte del Congreso mexiquense...

... Sin embargo, los legisladores locales ya determinaron que la creación de nuevos municipios se analizará en el Paquete Fiscal 2027...

... Por ello, el presidente de la comisión de Límites Territoriales, Román Francisco Cortés Lugo, admitió que resulta necesario llamar a que los municipios se responsabilicen de ofrecer los servicios públicos a toda su población y sin diferencia alguna...

... De esta manera, indicó que la atención de audiencias de localidades que buscan ser municipios evidencia la necesidad de que las alcaldías señaladas escuchen el clamor social y puedan cumplir con las responsabilidades en la materia...



COLUMNA

ENTRE BAMBALINAS

ENTRE BAMBALINAS EL FESTEJO DE LA INAUGURACIÓN DEL MUNDIAL 2026 y LAS PROTESTAS SOCIALES.



EMMANUEL ANDRÉS GARDUÑO

En el que el Gobierno de la Ciudad de México y el del ámbito Federal han tratado de justificar sus mallas de concreto, camiones y encapsulamientos y bloqueos con 100 mil elementos policíacos, en el operativo de la Secretaría de Seguridad Ciudadana (SSC); con la implementación de la figura de “la contención”, con el supuesto objetivo de prevenir confrontaciones mayores, privilegiando la protección de quienes se manifestarán en ese día, con la afirmación de que toda protesta social, debe ser de respeto, tolerancia y responsabilidad institucional. Muchos mexicanos consideramos que estas acciones solo nos muestran indiferencia ante el dolor de las familias de personas desaparecidas, dentro del contexto de la protesta por parte de las madres buscadoras, quienes solo exigen justicia y visibilidad para sus casos, por citar sólo alguna de estas protestas sociales.

De ahí que el ejercicio del derecho de manifestación pública no puede quedar sujeto a una decisión discrecional de una autoridad; así como la perspicacia de que este derecho es esencial para que se manifieste la ciudadanía, la cual podrá discernir entre las actuaciones legales de las autoridades y aquellas que resultan arbitrarias.

Esto de acuerdo a la situación que se ha venido desarrollando en los últimos días en la ciudad de México, sobre todo, cuando las autoridades rebasan sus facultades y vulneran no solo este Derecho Humano sino de igual manera trastocan el Derecho Humano al Libre Tránsito, situaciones que al parecer ocurrieron el día 11 de junio, con los bloqueos o retenes policíacos sin justificación legal, por parte de la Autoridad Capitalina.

La pregunta surge; cuando estos hechos, acontecidos, los referenciamos hacia el tejido de los derechos humanos, plasmados en las declaraciones Europeas (Bill of Rights y a la francesa de 1789) que instituyen los derechos del individuo contra el absolutismo y la opresión del Estado, aunado a las obligaciones suscritas por los Estados Partes, que han suscrito mediante los tratados internacionales (en este caso en la Convención Americana sobre Derechos Humanos; ONU), y que nuestro país forma parte de la misma.

De ahí que resulta importante referir que este Derecho Humano a la Manifestación Pública se fundamenta en los artículos 6º y 9º de la Constitución Federal, así como en los artículos 13º, 15º y 16º de la Convención Americana sobre Derechos Humanos, porque el mismo para muchos mexicanos este derecho representa, la posibilidad para poder manifestarse en los espacios públicos como calles o avenidas, sea que lo haga en grupo o de manera individual, con el propósito de expresar algún reclamo a las autoridades o externar un momento de júbilo.

Como aconteció por parte de muchos aficionados ante el triunfo de la Selección Mexicana sobre la selección de Sudáfrica, en Paseo de la Reforma y el Ángel de la Independencia, escenarios que nos muestran festejos y la convivencia entre aficionados de distintos países, y propios, en donde las calles se convirtieron en atmósferas de fiesta y algarabía. Sin embargo, no todo es alegría. Un detalle que no ha pasado desapercibido es la forma en que la autoridad de la Ciudad de México decidió responder a las manifestaciones, en el que se vio de manera latente constreñidos el ejercicio de los derechos de libertad de expresión y de libertad de tránsito y de protesta.

Esto bajo un análisis de cualquier tipo de contención; en este caso física que se implementó por parte del operativo de la Secretaría de Seguridad Ciudadana (SSC) que utilizó vallas de concreto, camiones y el despliegue de más de 100 mil policías, que frenó el avance de los manifestantes sobre la Calzada de Tlalpan rumbo al Estadio Ciudad de México (Azteca, hoy Banorte) y la intersección con División del Norte, así como los cortes a la circulación en vialidades clave (Insurgentes Sur, Periférico Sur y Paseo de la Reforma) el día de la inauguración del mundial 2026, actos de autoridad que pueden ser considerados inherentemente violatorios de los Derechos Humanos. Esto último solo nos deja un sinfín de dudas, a muchos mexicanos, sobre todo ante las declaraciones por parte del Gobierno Capitalino y Federal, al manifestar un supuesto respeto a las protestas sociales donde establecen que “no habrá represión, pero si contención”; la cual según su contexto esta última no implica violar los derechos humanos, siendo que, de acuerdo a la normatividad, nacional e internacional, es todo lo contrario.



COLUMNA

EL HUSMEADOR

¿BOMBA EN PERÚ! Keiko Fujimori roba la presidencia por un puñado de votos... ¿y México tiembla con el regreso del Fujimorismo?



EL HUSMEADOR

Perú vive las horas más dramáticas de su historia reciente. Una elección que se define por menos de 1.300 votos en un país de 34 millones de habitantes. Keiko Fujimori, la hija del controvertido expresidente Alberto Fujimori, ha remontado en un conteo de infarto y se aferra a la victoria en la segunda vuelta contra el izquierdista Roberto Sánchez. Un final de película de terror político que tiene al país al borde del colapso institucional... y que sacude fuertemente las relaciones con México.

La crónica de un país al filo del abismo: Todo comenzó en la primera vuelta del 12 de abril de 2026, con 35 candidatos compitiendo en un caos total. Keiko Fujimori (Fuerza Popular) quedó primera con alrededor del 17%, mientras Roberto Sánchez, de Juntos por el Perú y heredero del castilloismo, dio la sorpresa avanzando al balotaje. El domingo 7 de junio se celebró la segunda vuelta. Al cierre de mesas, las encuestas a boca de urna mostraron un empate técnico mortal. Horas después, Sánchez tomó ventaja gracias al voto rural andino. Pero lle-

gó la noche del miércoles 10 y jueves 11 de junio: los votos del extranjero —especialmente desde Argentina, Estados Unidos y Japón— provocaron una remontada épica de Keiko. Al 98.25% de actas procesadas, la derechista lidera por apenas 1.303 votos (50.004% vs 49.996%). Quedan actas observadas, impugnaciones y posibles nulidades que podrían alargar el drama semanas.

El fujimorismo celebra. La izquierda grita “fraude”. Las calles están tensas. Analistas advierten que quien gane lo hará con una legitimidad frágil en un país exhausto por años de inestabilidad presidencial.

Latinoamérica en alerta: El mundo observa con lupa. Organismos como la OEA y la Unión Europea tienen misiones de observación activas. Mercados financieros respiran aliviados con la posible victoria de Keiko: prometen continuidad neoliberal, mano dura y estabilidad económica. Un triunfo de Sánchez, en cambio, habría generado pánico en inversionistas por su cercanía al modelo de Pedro Castillo.

Pero el verdadero terremoto se siente en México. ¡El dardo envenenado a México! ¿Keiko sepultará para siempre las relaciones con Sheinbaum?

Aquí viene lo más explosivo: mientras Perú definía su futuro, el fantasma de las relaciones rotas con México se hizo más grande que nunca.

Desde finales de 2025, Perú y México mantienen relaciones diplomáticas rotas. El gobierno peruano acusó a México de interferir al dar asilo a figuras cercanas a Pedro Castillo. El Congreso peruano llegó a declarar “persona non grata” a la presidenta Claudia Sheinbaum. México, por su parte, condicionó cualquier acercamiento al resultado electoral.

Si Keiko Fujimori se consolida en el poder, el reencuentro parece imposible. La candidata de derecha y su partido han sido feroces críticos del “castillo-mexicanismo”. Un gobierno fujimorista significaría continuidad de la línea dura anti-México: nada de abrazos, nada de reconciliación fácil. ¿Y si Sánchez hubiera ganado? México habría celebrado con mariachis. Sheinbaum habría encontrado un aliado ideológico para presionar por la liberación de Castillo y reconstruir puentes. Hoy, con Keiko a un paso de Palacio de Gobierno, México enfrenta un escenario negro: un Perú gobernado por la derecha dura que no olvidará los agravios recientes. ¿Se mantendrá la ruptura? ¿Habrá más declaraciones cruzadas? ¿O un congelamiento eterno que afecte comercio, peruanos en México y cooperación regional?

Perú decidió por la derecha. México, que tanto apostó por la izquierda continental, recibe un golpe duro. El fujimorismo regresa... y el sueño de la “hermandad progresista” entre Lima y Ciudad de México se desmorona como un castillo de naipes.

El conteo continúa. Perú arde. Y México observa en silencio... con preocupación. ¿Quién ganará al final? Por ahora, solo una cosa es segura: esta elección ya cambió el mapa político de Sudamérica.