COLUMNA — ESPACIO ELECTORAL

TENSA CALMA UN DÍA DESPUÉS. CJNG CONTAMINA

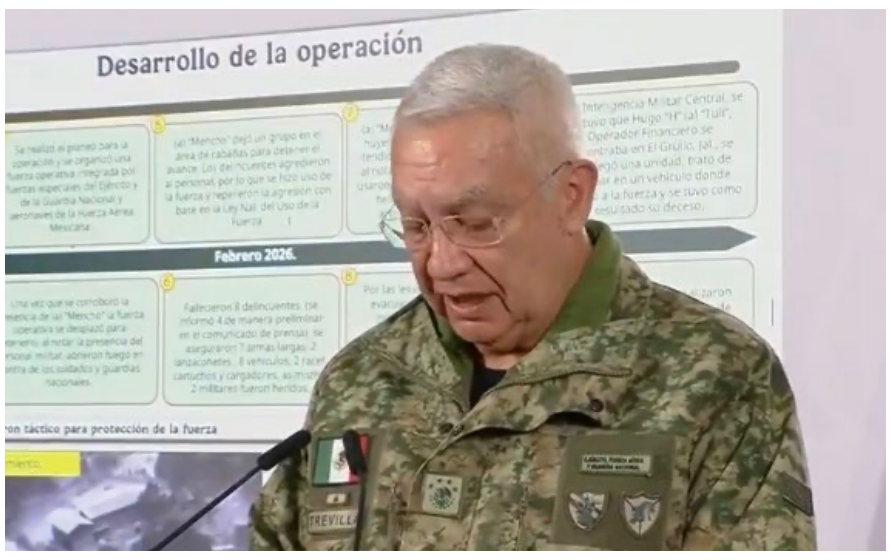

ELEAZAR FLORES

¿VOLVERÁ LA NORMALIDAD?-. Anhelo ferviente de todo mexicano bien nacido, es que la normalidad regrese a la población, traducida en TRANQUILIDAD, MENOS VIOLENCIA en poblaciones y menos ASALTOS EN CARRETERAS; en fin, como muchos años antes.

¿Un sueño?, podría ser, pero hay sueños que se alcanzan y EL PUEBLO es el más anhelante en lograrlo. Apuesto doble contra sencillo que pondrá su parte en dicho propósito; ¿qué faltará?, que los TRES NIVELES DE GOBIERNO hagan lo mismo, como sucedió la madrugada del lunes 22 hasta el amanecer, capturando a EL MENCHO.

Si, Nemesio Rubén Oseguera Cervantes, originario del pueblo de Aguililla, Michoacán, con cinco hermanos más, - Juan, Miguel, Antonio, Marín y Abraham-, dedicados hasta los quince años a cultivar aguacate, y AMPLIANDO sus actividades a sembrar mariguana, para identificarlo después como el señor de los gallos, de los palenques, mata zetas, y…

Y finalmente convertirse en cabeza del Cártel Jalisco Nueva Generación, con infraestructura no solo en el país, los especialistas en PERIODISMO DE INVESTIGACIÓN, enfocando sus trabajos a la delincuencia organizada, reportan "SUCURSALES DEL GREMIO" en todo el mundo, incluyendo INFILTRACIONES al otro lado del charco.

Para tan magno crecimiento, -aseguran los especialistas-, la cabeza y sus integrantes tuvieron que contar con COLABORADORES de malos elementos de los distintos niveles del mismo gobierno. Incluso El Mencho fue antes un policía, trabajo que abandonó para dedicarse a todo lo que hasta ahora se ha escrito del michoacano, y más.

CAÍDAS-. Sí debe RESALTARSE el acierto gubernamental en la detención de Nemesio Rubén, así como la caída de algunos miembros de su grupo, pero sobre todo LAMENTAR la pérdida de vidas EN EL DEBER CUMPLIDO, de miembros de la Guardia Nacional, incluso de militares y marinos, en el municipio jalisciense de TAPALPA, donde ayer se vivía una TENSA CALMA.

Difícil para quien jamás cubrió la FUENTE POLICIACA, dar datos de 25 fallecidos de la Guardia Nacional la mayor parte, pero también de militares y marinos, y de 30 delincuentes que estaban con Oseguera la madrugada de su captura. De uno u otro, bando, se trata vidas perdidas, y sobre todo, familiares en el desamparo.

EDOMEX-. Particularizando el tema a territorio mexiquense, se cita que la mayor parte de municipios del VALLE DE MÉXICO ya están infiltrados por elementos del cártel Jalisco Nueva Generación; pero también muchos del VALLE DE TOLUCA, como Atlacomulco, Jilotepec, Metepec y Toluca, capital del estado.

Ahora encontrará la EXPLICACIÓN por la queja del empresariado, -comerciantes de todos los giros-, de ser víctimas de MOCHES Y DERECHO DE PISO con cobros semanales, quincenales o mensuales, trayendo como CONSECUENCIA INMEDIATA el encarecimiento de diversos productos.

Comerciantes de Materiales para la construcción, abarroteros y de perecederos, son las VICTIMAS… el PUEBLO también.

COLUMNA — POLÍTICA EN VIOLETA

"El análisis del poder mexiquense bajo la lupa de la equidad."

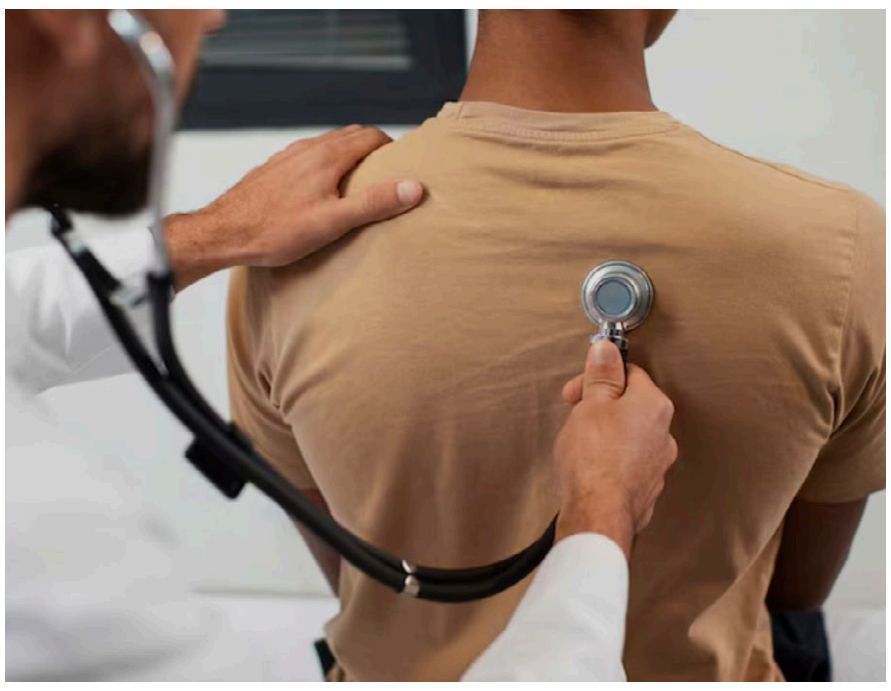

MALVA

PRAXIS MÉDICA BAJO LA LUPA: EL RIESGO DE JUZGAR CON TITULARES

La reciente detención en Toluca del médico Jesús Fernando "N", derivada de un procedimiento estético realizado en 2013, ha reavivado un debate necesario pero muchas veces mal gestionado: el juicio mediático frente a la realidad clínica.

Cuando la opinión pública dicta sentencia antes que un juez, se vulnera no sólo la presunción de inocencia, sino la esencia misma del acto médico. En medicina y en derecho, la verdad no reside en el eco de las redes sociales, sino en la evidencia, la lex artis (o lex artis ad hoc) – que es "el conjunto de normas, conocimientos científicos, habilidades técnicas y prácticas aceptadas universalmente por los profesionales para ejercer su oficio adecuadamente en un caso específico"- y el debido proceso.

Debemos considerar que la Medicina no es una ciencia de resultados garantizados. Es imperativo entender que la medicina es una ciencia de medios y de riesgos inherentes. Por ello, la justicia debe operar con bisturí, no con mazo. Analizar un caso de hace más de una década exige una revisión técnica profunda que trascienda la narrativa del escándalo y para ello, existen instancias con conocimientos y experiencia.

Para no caer en juicios sumarios, el análisis de cualquier presunta mala praxis debiera sostenerse en tres ejes importantes: El expediente clínico, peritajes especializados y una estrategia donde se sume lo administrativo, lo civil y lo sanitario.

El respaldo a todo médico que ejerce con apego a la norma no debe ser un simple gesto de solidaridad en redes sociales; debe ser el motor de un cambio de paradigma en el gremio.

Los profesionales de la salud deben retomar el control de su seguridad jurídica. No esperar a enfrentar una crisis para buscar asesoría. La diferencia entre "me defendí" y "me protegí" radica en la prevención estratégica: revisar sus protocolos de consentimiento informado y trazabilidad sanitaria con rigor y ética. No dar por sentado el cumplimiento administrativo, evitar improvisar y tener una adecuada defensa que hable un lenguaje médico-jurídico real.

La seguridad del paciente debiese ser la meta, pero la protección técnica del médico es el derecho que garantiza que puedan seguir ejerciendo sin el miedo a ser linchados por un titular.

El peso del estigma en la bata blanca

La detención de Jesús Fernando "N" por un acto médico de hace más de una década no solo abre un expediente judicial, sino que activa una sentencia social inmediata que es difícil de revertir.

Para un médico, la reputación es su activo más valioso; se construye con años de estudio y servicio, pero puede pulverizarse en segundos ante la narrativa del "error criminal".

El juicio mediático disfrazado de informativo ignora la incertidumbre intrínseca de la medicina, donde una complicación no siempre es sinónimo de negligencia. Al exponer al médico antes de una sentencia firme, se vulnera la presunción de inocencia y se envía un mensaje de vulnerabilidad a todo el gremio, fomentando una "medicina defensiva" que prioriza el protocolo legal sobre la audacia clínica.

La sombra de la presión política

Usted se ha preguntado por qué fue noticia la detención de este médico, cuando a diario se registran múltiples detenciones. En este caso, la balanza de la justicia parece verse alterada por un factor externo: el perfil de la persona fallecida.

Cuando la política entra en el quirófano, la objetividad tiende a desvanecerse. La presión política actúa como un acelerador selectivo de la justicia, transformando un caso de responsabilidad profesional en un botín de imagen pública o en una respuesta a intereses de poder.

Esta urgencia por "dar resultados" ante la pérdida de una figura relevante corre el riesgo de convertir el proceso legal en una cacería de brujas, donde el objetivo no es la verdad científica, sino la satisfacción de una demanda de castigo que calme las aguas en las esferas altas.

Finalmente, debemos preguntarnos si estamos ante la búsqueda de justicia o ante un espectáculo de reparación simbólica. La reactivación de un caso de 2013 sugiere que el tiempo de la ley no siempre coincide con el tiempo de la razón, sino con el de la oportunidad política.

Al politizar una tragedia médica, se corre el riesgo de deshumanizar a ambas partes: a la familia que busca consuelo y al profesional que enfrenta el colapso de su vida personal y laboral. Sería valioso discernir que el peso de los apellidos de la víctima no nuble la evaluación técnica de los peritos, ni condene de antemano a quien, hasta ayer, dedicaba su vida a la profesión de sanar.

Desde este espacio, los análisis se basan en reportes públicos, notas periodísticas, declaraciones y antecedentes del caso que han sido mediáticos y no constituye juicio sobre responsabilidades individuales.

Nos leemos estimada lectora en: politicaenvioleta@gmail.com envíanos tus comentarios, denuncias ciudadanas, opiniones y temas que te gustaría compartir en este espacio. Es tuyo.

COLUMNA — LO QUE SE ESCUCHA EN EL VALLE

EL ENTERADO

- Sorprenden vuelos de FAM en Valle de México
- CJNG tiene todavía presencia en el Edomex
- Ex OSFEM quiere ser la titular de la ASF
- Sin temor partió la peregrinación a la Basílica
- Militares resguardan instalaciones de Sedena

... Sorprendió a propios y extraños el sobrevuelo de aviones de la Fuerza Aérea Mexicana (FAM) en los cielos del Valle de México...

... Sin que haya habido un comunicado oficial a la opinión pública, se dijo que el operativo obedeció, principalmente, a labores de vigilancia, patrullaje de seguridad nacional, entrenamiento y colaboración en investigaciones, resultado de la captura y muerte del narcotraficante Nemesio "El Mencho" Oseguera...

... Se presumió que, estas operaciones incluyeron el uso de tecnología avanzada para inteligencia, como drones solicitados por instituciones gubernamentales...

... No obstante también se especuló que las maniobras aéreas de los aviones de la FAM, correspondieron a "un ensayo" de la participación que tendrán hoy, en la ceremonia de la conmemoración del Día de la Bandera, a llevarse a cabo en la Plaza de la Constitución, con la presencia de la Presidenta Claudia Sheinbaum...

... En las redes sociales se dio difusión al hecho, y se estableció ahí que se trataron de aviones que, a lo lejos, fueron identificados como del tipo T-6C Texan...

... Y es que estas aeronaves fueron, singularmente vistas, en el operativo de un día antes en el operativo que se llevó a cabo en Tapalpa, Jalisco, en el sobrevuelo donde se capturó a Nemesio Oseguera Cervantes...

...

... No hay que perder de vista que, aunque no haya cabeza visual del Cártel Jalisco Nueva Generación (CJNG), la organización delictiva tiene presencia operativa en alrededor de 60 municipios mexiquenses, principalmente vinculada a extorsión y narcomenudeo, reconocida por las autoridades mexiquenses...

... Esto quiere decir que la muerte de Nemesio Oseguera Cervantes, líder del CJNG, no elimina la presencia territorial que la organización consolidó en el Estado de México durante la última década...

... Se sabe que el CJNG es uno de los dos grupos con mayor despliegue territorial en la entidad, con presencia en la entidad, entre ellos en Naucalpan, Ecatepec, Atizapán de Zaragoza y Chalco...

... Sin embargo, no existe información pública oficial que identifique a un solo "jefe máximo" del CJNG en el Estado de México con el nivel de notoriedad de El Mencho...

... La DEA ha descrito al CJNG como una organización con mando centralizado en su cúpula nacional, pero con operación territorial descentralizada. En Edomex, las autoridades han detenido operadores locales en distintos municipios, pero no han señalado públicamente a un único "zar mexiquense" del cártel.

Es decir: la estructura en el Edomex no depende de una sola figura visible, sino de una red distribuida...

...

... Resulta que una mexiquense buscará ser la próxima auditoría Superior de la Federación (ASF), para el período 2026-2034...

... Se trata de la ex titular de la OSFEM (Órgano Superior de Fiscalización del Estado de México), Miroslava Carrillo Martínez...

... Competirá primero por quedar en la terna final de donde saldrá electo el nuevo presidente de la ASF el próximo 11 de marzo, que determinará la Comisión de Vigilancia de la Cámara de Diputados local...

... Carrillo Martínez es militante del partido Morena, y se le vincula al grupo político "Mexiquenses de Corazón", que encabeza el senador Higinio Martínez, de quien fue asesora en la primera década del milenio...

... Tras el cierre de las inscripciones, el próximo 28 del mes en curso, el Congreso mexiquense revisará que las y los aspirantes cumplan con los requisitos que se establecieron en la convocatoria; posteriormente vendrá la entrevista con cada uno de las y los aspirantes, quienes presentarán su plan de trabajo, y al final se hará una evaluación, y se hará la selección de la terna que se presentará al pleno legislativo, el cual tendrá la última palabra y se elegirá al nuevo titular de la ASF...

... Quien resulte elegida (o), para los próximos ocho años, asumirá el cargo el próximo domingo 15 de marzo, para concluir su responsabilidad el 14 de marzo del 2024...

...

... Sin ninguna preocupación ni temor a ser interceptados, por alguna situación relacionada con el caso de "El Mencho", partió de la capital mexiquense, la edición 88 de la peregrinación de la Arquidiócesis de Toluca rumbo al cerro del Tepeyac...

... El evento congregó a casi 30 mil personas procedentes de diversos municipios del Estado de México...

... No vamos a cambiar la ruta que nos ha llevado siempre hacia la Basílica de Guadalupe, por muchos años, advirtieron al unísono voces de los peregrinos...

... En punto de las 6:00 horas de ayer, se llevó a cabo en la Catedral de Toluca la "Misa del Buen Viaje"... En ella, los feligreses recibieron la bendición del arzobispo Raúl Gómez González, quien los convocó a pedir por la paz ante los hechos de violencia registrados en el país...

... De acuerdo con el programa, este 24 de febrero la misa será a las 7:00 horas en el Valle del Columpio... El 25 de febrero, a las 8:30 horas, se prevé la llegada a la Basílica de Guadalupe... Finalmente, el 26 de febrero a las 10:00 horas, se llevará a cabo la Solemne Concelebración Eucarística, presidida por el arzobispo metropolitano de Toluca, Raúl Gómez González...

...

... Precisamente en el límite del Estado de México con la CDMX, se observaron elementos del Ejército mexicano, tanto en la vía del segundo piso, abajo en la calle frente a la Secretaría de la Defensa Nacional, así como alrededor de todas las instalaciones de la dependencia federal, resguardando el inmueble...

... Incluso, en el circuito conocido como el segundo piso del periférico, a la altura de la Sedena, fue obstruido un carril de tránsito, para que los militares, armados, así como un vehículo de la Secretaría, de resguardo, se colocaron para un operativo de resguardo...

... El hecho fue captado en video, por varios conductores que usaron la vía, y aunque no quedaron grabados, más elementos resguardaron todo el perímetro de las instalaciones...

... Sin duda alguna, los edificios contiguos de la sede castrense, como el hospital militar, y otras oficinas que están enfrente de la Sedena, también estuvieron destacados para el mismo fin, para proteger de un posible atentado...